

GÜNLÜK YATIRIM BÜLTENİ

Hisse senedi piyasası Temmuz ayına satıcı bir seyrinde başladı...

Hazine ve Maliye Bakanı Mehmet Şimşek'in bu pakette yok ama bir sonraki vergi paketinde borsa kazançlarının da vergilendirilmesi için çalıştıklarını açıklamasıyla Borsa İstanbul'da yılın ikinci yarısına sert bir satış baskısıyla başladık. Günü %2,86 oranında düşüyle tamamlayan BIST-100 endeksi yıl içindeki en sert düşüşlerinden birini gerçekleştirmiş oldu. Son haftalarda yabancı satışının devam etmesi nedeniyle yukarı hareketinde zorlanan Borsa İstanbul'da seans içi ilk önemli destek olarak izlediğimiz 10,500 seviyesinin kırılmasıyla satışların arttığını gözlemledik. Şu aşamada satış baskısının devam ettiği piyasada, 10,000 destek bölgesine doğru gerilemenin sürme riski bulunduğu inanıyoruz.

Avrupa da seçim maratonunda ilk sınavı bu hafta sonu Fransa verdi. Sağ parti Ulusal Ralli (RN) partisi %33.2 oy alırken, sol blok %28.1 ve Macron'un partisi ise %21 oranında oy aldı. Macron'un aşırı sol partiler ile "koalisyon" giderek çoğunluğu alma haberleri piyasaların dün olumlu reaksiyon vermesini sağladı. İkinci tur seçimleri 7 Temmuz da yapılacak ama hala belirsizliklerin masada olduğunu düşünüyoruz. Amerika da ise cuma günü ABD kişisel tüketim harcamaları endeksi (FED'in takip ettiği enflasyon endeksi) manşet ve çekirdekte beklentilere paralel hafif gevşedi. Kişisel gelirler arttı, kişisel harcamalar ise düştü. Karışık sinyaller nette hafif olumlu etki yaratmasına rağmen FED faiz politikası beklentilerinde bir değişiklik yaratmadı. Bu hafta Cuma günü açıklanacak olan tarım dışı istihdam (TDI) verisi oldukça önemli olacaktır.

Günlük Takvim

- 12:00 AB - Çekirdek TÜFE

Bültenden Başlıklar

- Piyasa Yorumu
- Petkim <PETKM TI> Etilen-Nafta Makası
- Tüpraş <TUPRS TI> Haziran ürün marjı
- Beyaz Eşya Satışları - Mayıs 2024
- TAB Gıda <TABGD TI> 2Ç24 Yeni Restoran Açılışları

Sermaye Piyasası

BIST-100 (TL)	10,343
BIST-100 (US\$)	317
Günlük Değişim (TL)	-2.9%
Günlük Hacim (BIST-100)	US\$3,035 mn
Günlük Hacim (BIST-TÜM)	US\$4,080 mn

Toplam Piyasa Değeri	US\$417.3 mlr
Halka Açıklık Oranı	27.2%
3 Aylık Günlük İşlem Hacmi	US\$4,513 mn

BIST-100 Getirisi (TL)

1 haftalık / 1 aylık	-2.9% / -1.4%
3 aylık / 12 aylık	-3.1% / 13.9%

En çok artan	TL/hisse	Değişim
BIMAS	554.00	1.7%
ENERY	196.10	0.4%
AKSA	128.50	-0.2%
TOASO	338.75	-0.4%
SOKM	60.85	-0.8%

En çok azalan	TL/hisse	Değişim
MIATK	59.40	-8.9%
KCAER	51.70	-7.2%
KONYA	7,480.00	-6.8%
ODAS	8.15	-6.8%
EUREN	14.15	-6.5%

Hacim	US\$mn	Değişim
THYAO	417	16.3%
EREGL	267	-3.6%
TUPRS	143	1.3%
ISCTR	132	-29.5%
AKBNK	116	-38.4%

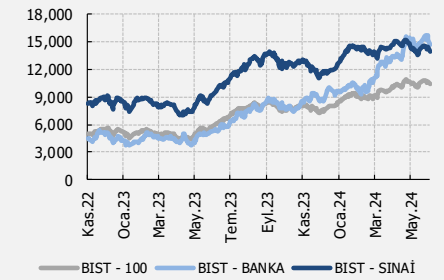

PIYASA YORUMU

Hazine ve Maliye Bakanı Mehmet Şimşek'in bu pakette yok ama bir sonraki vergi paketinde borsa kazançlarının da vergilendirilmesi için çalıştıklarını açıklamasıyla Borsa İstanbul'da yılın ikinci yarısına sert bir satış baskısıyla başladık. Günün %2,86 oranında düşüşle tamamlayan BIST-100 endeksi yıl içindeki en sert düşüşlerinden birini gerçekleştirmiş oldu. Son haftalarda yabancı satışının devam etmesi nedeniyle yukarı hareketinde zorlanan Borsa İstanbul'da seans içi ilk önemli destek olarak izlediğimiz 10,500 seviyesinin kırılmasıyla satışların arttığını gözlemledik. Şu aşamada satış baskısının devam ettiği piyasada, 10,000 destek bölgesine doğru gerilemenin sürme riski bulunduğu inanıyoruz.

Avrupa da seçim maratonunda ilk sınavı bu hafta sonu Fransa verdi. Sağ parti Ulusal Ralli (RN) partisi %33.2 oy alırken, sol blok %28.1 ve Macron'un partisi ise %21 oranında oy aldı. Macron'un aşırı sol partiler ile "koalisyon" giderek çoğunluğu alma haberleri piyasaların dün olumlu reaksiyon vermesini sağladı. İkinci tur seçimleri 7 Temmuz da yapılacak ama hala belirsizliklerin masada olduğunu düşünüyoruz. Amerika da ise cuma günü ABD kişisel tüketim harcamaları endeksi (FED'in takip ettiği enflasyon endeksi) manşet ve çekirdekte beklentilere paralel hafif gevşedi. Kişisel gelirler arttı, kişisel harcamalar ise düştü. Karışık sinyaller nette hafif olumlu etki yaratmasına rağmen FED faiz politikası beklentilerinde bir değişiklik yaratmadı. Bu hafta Cuma günü açıklanacak olan tarım dışı istihdam (TDI) verisi oldukça önemli olacaktır.

Bu sabah:

- Asya piyasalarında yatay hareket ön planda. Çin %0.11 oranında yükselişte. Japonya %0.80 artıda, Hong Kong ise -%0.32 eksidede.
- Avrupa'da Almanya vadeliileri -%0.20 aşağıda, ABD vadeliileri ise %0,2 oranında eksidede.
- Dolar Endeksi 105,90 son rakamı ile yatay. ABD Tahvil faizlerinde ise gerilemeler söz konusu.
- Altın ve Gümüş zayıf seyrederken, Petrol fiyatlarında ise, %0,14 lük yükseliş hakim.
- Gelişmekte olan ülke döviz kurları dolara karşı hafif değer kaybediyor.

Teknik tarafta ise haftanın ilk günü satıcılı bir seyir izleyen hisse senedi piyasasında BIST100 Endeksinin kapanışı %2,86'lık kayıpla 10,343 puandan yaptığını görüyoruz. Genel olarak baktığımızda ise, önceki hafta önemini gösteren 10,800 bölgesinden itibaren etkili olan zayıf seyrin, haftanın ilk günü itibarıyla 10,500 desteğinin de kırılmasıyla aşağı yönde ivme kazandığını söyleyebiliriz. Önümüzdeki sürece baktığımızda ise, ilk önemli destek olarak 10,250/10,350 aralığını izliyoruz. Yukarı yönde gelişmesi muhtemel tepki denemelerinde ise, artık 10,500 bölgesi ilk önemli direncimiz konumunda. Dolayısıyla 10,500 seviyesini aşmayı başaramayacak toparlanma çabalarının önümüzdeki süreçte piyasada ilk etapta 10,250 olmak üzere, ana destek ve önemli bir psikolojik eşik konumundaki 10,000 bölgesine doğru satış baskısını devam ettirme riski bulunduğu inanıyoruz.

Sektör ve Şirket Haberleri

Petkim <PETKM TI> Etilen-Nafta Makası

Haftalık bazda etilen fiyatı %0,5düşerken, nafta %1,0 arttı. Böylelikle, etilen-nafta makası haftalık %11,2 daraldı. PLATTS Petrokimya Endeksi ise, haftalık bazda %0.2 arttı. İlgili endeks 10-yıllık ortalamasının %5.7 altında. **Genel olarak haftalık fiyat değişimlerini Petkim <PETKM TI> hisse senedi fiyatı adına daralan makastan dolayı sınırlı olumsuz değerlendiriyoruz.**

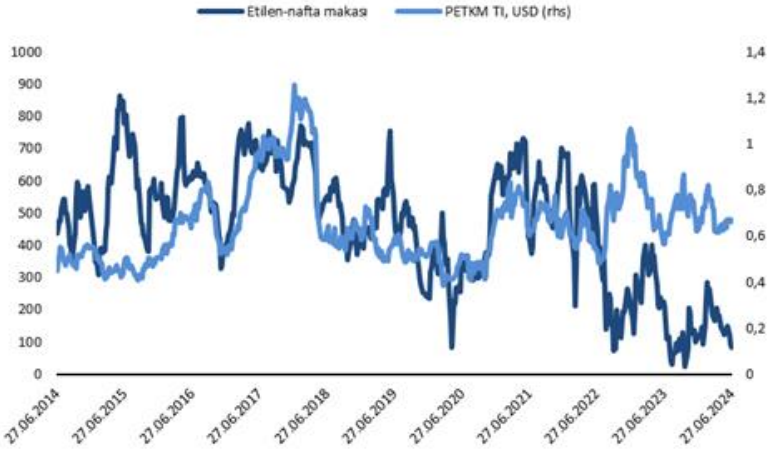
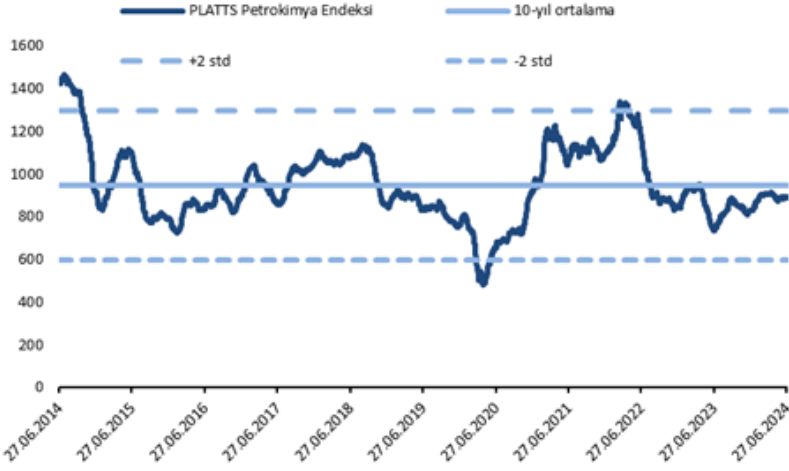

Kaynak: PLATTS, Petkim

Tüpraş <TUPRS TI> Haziran ürün marjı

Tüpraş <TUPRS TI> Haziran ayı ürün marjı verilerini açıkladı. Brent petrol fiyatı, 82,4 ABD Doları/varil oldu. Buna göre, hafif distilat ürünlerinde benzin ürün marjı aylık bazda %22 düşüşle 17.7 ABD Doları/varil olurken, LPG marjı Mayıs ayındaki -38.2ABD Doları/varil seviyesine kıyasla -42.9 ABD Doları/varil oldu. Orta distilat tarafında ise, motorin ürün marjı aylık bazda %10 artışla 19,6 ABD Doları/varil olurken, jet yakıtı marjı aylık bazda %6 artışla 17,4 ABD Doları/varil oldu. Nafta, %7 artarak -11,2 ABD Doları/varil ve yüksek kükürlü fuel oil %1 artarak -12 ABD Doları/varil oldu. 1Ç24'te yurtiçi satışların %19'unu oluşturan benzinin %22 düşmesine karşın yurtiçi satışların %46'sını oluşturan motorin tarafındaki %10'luk artış ve yurtiçi satışların %18'ini oluşturan jet yakıtındaki %6'lık artışla beraber **verileri hisse senedi için nötr/sınırlı olumlu olarak karşılıyoruz ve <TUPRS TI> için 195 TL hedef fiyat ve "TUT" önerimizi koruyoruz.**

Beyaz Eşya Satışları - Mayıs 2024

Beyaz eşya satışları Mayıs 2024'te yıllık %16 geriledi ve 3.1 milyon adet gerçekleşti.

Yurtiçi satış hacmi kurutma makinesi kategorisindeki güçlü talep ve derin donduruculara olan talebin artması sonucu yıllık %4 artarak 978 bin adet oldu.

Kategori bazında yurtiçi satış hacmi:

- Buzdolabı ve Dondurucu kategorisi yıllık %6 daraldı
- Çamaşır Makinesi ve Kurutma Makinesi kategorisi yıllık %25 arttı
- Bulaşık makinesi kategorisi yıllık %6 daraldı
- Fırın kategorisi yıllık %6 daraldı.

İhracat hacmi yurtdışındaki düşük talebe bağlı olarak yıllık %22 geriledi ve 2.1 milyon adet gerçekleşti.

Kategori bazında ihracat satış hacmi:

- Buzdolabı ve Dondurucu kategorisi yıllık %24 daraldı
- Çamaşır Makinesi ve Kurutma Makinesi kategorisi yıllık %23 düşüş gösterdi
- Bulaşık makinesi kategorisi yıllık %12 daraldı
- Fırın kategorisi yıllık %28 geriledi

Mayıs ayı rakamlarına baktığımızda yurtiçi tarafında kurutma makinesi ve dondurucu kategorisi kaynaklı talebe karşın ihracat tarafındaki zayıf talep ön plana çıkmaktadır. **Açıklanan veriyi sektör hisseleri için sınırlı olumsuz/nötr olarak değerlendiriyoruz.**

May.24					
bin adet	May.24	Yıllık (%)	Aylık (%)	Oca. - May.24	Yıllık (%)
Yurtiçi Satışlar					
Buzdolabı ve Dondurucu	343	-6	17	1.625	16
Çamaşır Mak. Ve Kurutucu	378	25	5	1.926	31
Bulaşık Makinesi	173	-6	19	870	6
Fırın	84	-6	20	423	-1
Toplam	978	4	12	4.844	18
İhracat					
Buzdolabı ve Dondurucu	590	-24	41	2.214	-17
Çamaşır Mak. Ve Kurutucu	635	-23	20	3.118	-1
Bulaşık Makinesi	416	-12	61	1.662	1
Fırın	456	-28	25	2.029	4
Toplam	2.098	-22	33	9.023	-4
Toplam Sevkiyat	3.076	-16	26	13.867	3
Üretim					
Buzdolabı ve Dondurucu	1.004	6	57	3.993	-4
Çamaşır Mak. Ve Kurutucu	1.151	25	52	5.000	10
Bulaşık Makinesi	653	26	57	2.534	0
Fırın	614	28	38	2.579	7
Toplam	3.421	19	51	14.105	3
İthalat					
Buzdolabı ve Dondurucu	19	-35	53	74	27
Çamaşır Mak. Ve Kurutucu	46	17	-38	288	100
Bulaşık Makinesi	2	-19	-17	10	-11
Fırın	1	-50	129	5	-45
Toplam	68	-7	-24	376	70

TAB Gıda <TABGD TI> 2Ç24 Yeni Restoran Açılışları

TAB Gıda <TABGD TI>, 2Ç24'te sistem genelinde 61 yeni restoran açarak 1.710 restorana ulaştı. Buna göre şirkete ait restoran sayısı 15 net açılış ile 958'e, franchise restoran sayısı ise 41 net açılış ile 752'ye ulaşmıştır. Şirkete ait restoranların toplam içindeki payı 2Ç23'e kıyasla 4 puan düşerek %56 oldu. Şirket, yılbaşından bu yana 106 yeni restoran açtı. Şirketin 2024 yılında toplam 200 restoran açma hedefi var, 2. çeyrekteki restoran açılışlarının da hedefleri açısından önem arz ettiğini ve şirketin hedefini gerçekleştirebileceğini düşünüyoruz.

Açıklanan Kar Payları (*)

Ödenecek Nakit Kar Payları						
Hisse	Dağıtım Tarihi ⁽¹⁾	Kapanış Fiyatı ⁽²⁾	PBK (Brüt) ⁽³⁾	PBK (Net) ⁽³⁾	Kar Payı Verimi ⁽⁴⁾	Kar Dağıtım Oranı ⁽⁵⁾
Tem.24						
KRVGD	2.07.2024	25.70	0.31	0.28	2.43	46.50
ARDYZ	3.07.2024	35.76	0.02	0.02	0.06	0.89
ASGYO	3.07.2024	12.90	0.20	0.20	1.55	3.34
DOFER	3.07.2024	36.82	0.63	0.57	1.71	24.60
GIPTA	3.07.2024	31.84	0.23	0.21	0.74	22.51
INDES	5.07.2024	8.50	0.35	0.31	4.12	51.62
ATAKP	8.07.2024	49.00	0.88	0.79	1.79	41.26
DOHOL	8.07.2024	16.00	0.05	0.05	0.31	44.12
ERBOS	8.07.2024	202.80	2.25	2.03	1.23	-33.61
MERIT	8.07.2024	258.25	1.00	0.90	0.39	33.29
TABGD	8.07.2024	207.40	0.56	0.50	0.27	5.96
BURCE	9.07.2024	231.60	1.63	1.47	0.70	26.07
KMPUR	9.07.2024	55.85	0.49	0.44	0.88	19.75
YGGYO	9.07.2024	50.90	3.11	3.11	6.11	10.02
AYES	10.07.2024	43.10	0.25	0.23	0.58	9.26
MERCN	16.07.2024	11.23	0.07	0.06	0.62	21.90
BIMAS	17.07.2024	554.00	2.00	1.80	1.81	39.32
PAPIL	17.07.2024	143.90	0.06	0.05	0.04	3.69
PNLSN	18.07.2024	61.30	0.77	0.70	1.26	24.97
HLGYO	19.07.2024	2.87	0.02	0.02	0.59	2.08
AVPGY	22.07.2024	39.58	0.70	0.70	5.31	25.76
GRTRK	22.07.2024	61.80	0.04	0.04	0.19	2.92
LKMNH	22.07.2024	108.30	0.69	0.62	1.28	15.52
TRGYO	22.07.2024	51.50	2.35	2.35	4.56	17.64
DURDO	23.07.2024	13.50	0.10	0.09	0.74	8.57
PRKME	23.07.2024	24.26	1.34	1.21	5.54	59.18
AHGZ	24.07.2024	14.04	0.02	0.02	0.14	1.61
YAPRK	24.07.2024	455.00	2.20	1.98	0.48	22.92
BRKSN	25.07.2024	32.08	0.08	0.07	0.52	7.37
ENERY	25.07.2024	196.10	0.34	0.31	0.18	2.26
VESBE	25.07.2024	20.60	0.73	0.65	3.52	24.58
OSMEN	29.07.2024	244.60	1.11	1.00	1.82	18.38
ASTOR	31.07.2024	91.20	1.32	1.19	1.45	28.66
AYEN	31.07.2024	30.38	0.61	0.55	12.12	91.05
Ağu.24						
LILAK	1.08.2024	26.08	0.31	0.27	1.17	80.30
TBORG	6.08.2024	95.45	3.41	3.07	3.57	106.65
BOBET	7.08.2024	26.10	0.38	0.34	5.75	40.59
SUWEN	12.08.2024	31.98	0.25	0.23	0.78	29.23
SDTTR	13.08.2024	241.70	0.84	0.76	0.93	40.39
ALFAS	14.08.2024	65.70	0.82	0.73	1.24	28.87
ISSEN	15.08.2024	11.29	0.06	0.05	0.53	10.17
LIDER	16.08.2024	84.60	0.13	0.11	0.59	13.58
EGPRO	26.08.2024	198.10	3.40	3.06	9.10	289.58
MTRKS	27.08.2024	55.60	0.50	0.45	0.89	20.38
AYEN	29.08.2024	30.38	0.61	0.55	12.12	91.05
CWENE	29.08.2024	200.00	0.77	0.69	0.38	25.04
GWIND	29.08.2024	30.74	0.81	0.73	3.39	90.13
TURSG	29.08.2024	74.60	0.86	0.77	1.15	16.25

Ödenecek Nakit Kar Payları						
Hisse	Dağıtım Tarihi ⁽¹⁾	Kapanış Fiyatı ⁽²⁾	PBK (Brüt) ⁽³⁾	PBK (Net) ⁽³⁾	Kar Payı Verimi ⁽⁴⁾	Kar Dağıtım Oranı ⁽⁵⁾
Eyl.24						
KRVGD	10.09.2024	25.70	0.31	0.28	2.43	46.50
GRTRK	13.09.2024	61.80	0.04	0.04	0.19	2.92
ADEL	26.09.2024	525.00	6.35	5.71	1.21	34.41
AYEN	30.09.2024	30.38	0.61	0.55	12.12	91.05
BUCIM	30.09.2024	8.03	0.07	0.06	0.83	5.46
EYGYO	30.09.2024	10.57	0.06	0.06	1.12	10.53
Eki.24						
ESCAR	1.10.2024	327.00	1.15	1.04	1.22	16.98
SOKM	1.10.2024	60.85	0.84	0.76	4.15	33.74
BIMAS	2.10.2024	554.00	4.00	3.60	1.81	39.32
BOBET	7.10.2024	26.10	0.38	0.34	5.75	40.59
EBEBK	15.10.2024	45.40	0.25	0.23	1.10	26.48
SANFM	15.10.2024	72.00	0.10	0.09	0.14	6.83
GRSEL	21.10.2024	140.30	0.20	0.18	0.28	3.69
BRKSN	22.10.2024	32.08	0.08	0.07	0.52	7.37
LIDER	22.10.2024	84.60	0.13	0.11	0.59	13.58
MEDTR	23.10.2024	35.20	0.29	0.26	0.84	135.31
OSMEN	25.10.2024	244.60	1.11	1.00	1.82	18.38
AYEN	31.10.2024	30.38	0.61	0.55	12.12	91.05
EYGYO	31.10.2024	10.57	0.06	0.06	1.12	10.53
SUNTK	31.10.2024	18.00	0.43	0.39	2.40	86.51
Kas.24						
DGNMO	20.11.2024	10.63	0.29	0.26	2.69	13.92
ASELS	25.11.2024	56.25	0.11	0.10	0.20	7.00
AYEN	29.11.2024	30.38	0.61	0.55	12.12	91.05
Ara.24						
TCELL	5.12.2024	99.30	2.85	2.57	2.87	50.00
LIDER	10.12.2024	84.60	0.13	0.11	0.59	13.58
FORTE	11.12.2024	49.52	0.12	0.11	0.23	89.47
GRTRK	13.12.2024	61.80	0.04	0.04	0.19	2.92
EBEBK	16.12.2024	45.40	0.25	0.23	1.10	26.48
BIMAS	18.12.2024	554.00	4.00	3.60	1.81	39.32
Ödenme Tarihi Belli Olmayanlar						
AGYO		7.58	0.10	0.10	1.32	4.05
BVSAN		93.85	0.77	0.69	0.82	11.72
FLAP		7.38	0.07	0.06	0.89	4.92
GOLTS		514.50	11.12	10.01	2.16	12.34
ISBIR		121.80	1.00	0.90	0.82	20.05
PAGYO		52.35	2.86	2.86	5.47	9.45
PLTUR		18.51	0.06	0.05	0.32	37.02
PSGYO		5.14	0.06	0.06	1.19	9.90
TEZOL		16.76	0.08	0.07	0.47	133.50
ZRGYO		7.12	0.04	0.04	0.59	4.89

(*)

- (1) *Borsa İstanbul'da işlem gören şirketlerce KAP'a yapılan kar payı (temettü) açıklamalardan derlenmiştir. Burada yer verilen tutarlar ve tarihler, Şirket Yönetim Kurulları tarafından Şirket Genel Kurul onayına sunulan teklifleri de içermektedir ve Genel Kurul'da iptal/değişiklik kararları çıkabilir. Dağıtım tarihinden 1 gün önce hisseye sahip olunması kardan pay almak için yeterlidir. Kaynak: www.kap.gov.tr*
- (2) *Son işlem günü kapanış fiyatı.*
- (3) *PBK: Pay Başı Kar; Brüt: Vergi Kesintisi Öncesi; Net: Vergi Kesintisi sonrası*
- (4) *Kar Payı Verimi: Pay Başı Brüt Kar Payı / Kapanış Fiyatı*
- (5) *Kar Dağıtım Oranı: Toplam Dağıtılacak Brüt Kar Payı / Geriye Dönük 12 Ay TFRS/TMS Net Karı ; Şirketlerin Dağıtılabilir Net Karı, TFRS/TMS Net Karından, yasal düzenlemeler nedeniyle farklılık gösterebilir. Bu çalışmada, fikir vermesi açısından, payda kısmında TFRS/TMS Net Karı dikkate alınmıştır. Öte yandan, şirketler, Geçmiş Yıl Karları'nı da dağıtımına konu edebilecekleri için, bu oranın %100'ün üzerine çıkması mümkündür.*

ÇEKİNCE:

Burada yer alan yatırım bilgi, yorum ve tavsiyeleri yatırım danışmanlığı kapsamında değildir. Yatırım danışmanlığı hizmeti, yetkili kuruluşlar tarafından kişilerin risk ve getiri tercihleri dikkate alınarak kişiye özel sunulmaktadır. Burada yer alan yorum ve tavsiyeler ise genel niteliktedir. Bu tavsiyeler mali durumunuz ile risk ve getiri tercihlerinize uygun olmayabilir. Bu nedenle, sadece burada yer alan bilgilere dayanılarak yatırım kararı verilmesi beklentilerinize uygun sonuçlar doğurmayabilir. Söz konusu rapor belli bir kişiye veya mali durumları, risk ve getiri tercihleri benzer nitelikteki bir gruba yönelik olarak hazırlanmamıştır. Belirli bir getirin sağlanacağına dair herhangi bir vaat veya taahhütte bulunulmamaktadır. Tüm yorum ve tavsiyeler öngörü, tahmin ve fiyat hedeflerinden oluşmaktadır. Zaman içinde piyasa koşullarında meydana gelen değişiklikler nedeniyle söz konusu yorum ve tavsiyelerde değişikliğe gidilebilir. Size uygun olan yatırım araçlarının ve işlemlerin kapsam ve içeriği uygunluk testi neticesinde belirlenir. Uygunluk testi, yatırım kuruluşu tarafından pazarlanan ya da müşteri tarafından talep edilen ürün ya da hizmetin müşteriye uygun olup olmadığının değerlendirilmesi amacıyla, müşterilerin söz konusu ürün veya hizmetin taşıdığı riskleri anlayabilecek bilgi ve tecrübeye sahip olup olmadıklarının tespit edilmesidir. Bu raporda yer alan her türlü bilgi, yorum ve tavsiye uygunluk testi ile tespit edilecek risk grubunuz ve getiri beklentiniz ile uyumlu olmayabilir. Bu nedenle, uygunluk testi neticesinde risk grubunuz tespit edilmeden sadece burada yer alan bilgilere dayanılarak yatırım kararı verilmesi amaç, bilgi ve tecrübenize uygun sonuçlar doğurmayabilir. Burada yer alan bilgi ve veriler, araştırma grubumuz tarafından güvenilir olduğuna inanılan kaynaklardan derlenmiş olup, doğrulukları ayrıca araştırılmamıştır. Bu nedenle, bu bilgilerin tam veya doğru olmaması nedeniyle doğabilecek zararlardan Yapı Kredi Yatırım Menkul Değerler A.Ş. ve çalışanları sorumlu değildir. Yapı Kredi Yatırım Menkul Değerler A.Ş. tarafından farklı bölümlerde istihdam edilen kişilerin veya Yapı Kredi Yatırım Menkul Değerler A.Ş.'nin ortaklarının ve iştiraklerinin bu raporda yer alan tavsiyelerle veya görüşlerle hemfikir olmaması mümkündür. Yapı Kredi Yatırım Menkul Değerler A.Ş. ile piyasanın işleyişinden kaynaklanan makul nedenlerden dolayı, Yapı Kredi Yatırım Menkul Değerler A.Ş. ortakları, çalışanları, yöneticileri ve bunlarla doğrudan ve dolaylı olarak ilişkileri bulunan istihdam ilişkisi doğuracak bir sözleşme çerçevesinde veya herhangi bir sözleşme olmaksızın çalışan ve tavsiyenin hazırlanmasına katılan tüm gerçek veya tüzel kişiler ile müşterileri arasında önlemeyen çıkar çatışması ve objektifliği etkilemesi muhtemel nitelikte ilişkiler doğabilir. Yapı Kredi Yatırım Menkul Değerler A.Ş., ortakları veya iştirakleri, Sermaye Piyasası Kurulu tarafından yetkilendirildikleri yatırım hizmetleri ve faaliyetleri ile yan hizmetlerini, bu raporda bahsi geçen şirketlere, muhtelif zamanlarda, sunmayı teklif edebilir veya sunabilir. Muhtelif zamanlarda, Yapı Kredi Yatırım Menkul Değerler A.Ş.'nin, ortaklarını, iştiraklerinin ve işbu kapsamdaki yöneticilerinin, yetkililerinin, çalışanlarının veya temsilcilerinin, doğrudan veya dolaylı olarak, raporda bahsi geçen işlemler, menkul kıymetler veya emtialar üzerinde pozisyonları bulunabilir veya farklı nedenlerle ilgi ve ilişkileri bulunabilir. Söz konusu çıkar çatışması durumlarında Yapı Kredi Yatırım Menkul Değerler A.Ş., internet sitesinde yer alan Çıkar Çatışması Politikası uyarınca hareket eder. Bu rapor, sadece gönderildiği kişilerin kullanımı içindir. Bu raporun tümü veya bir kısmı Yapı Kredi Yatırım Menkul Değerler A.Ş.'nin yazılı izni olmadan çoğaltılamaz, yayımlanamaz veya üçüncü kişilere gösterilemez, ticari amaçla kullanılamaz.